HEMLIG

2024-08-15

SÖDERTÖRNS TINGSRÄTT

B 5536-24
Aktbilaga 186

Brottsplatsundersökning

HEMLIG

Polisen

Tilläggsprotokoll

till 5000-K344621-24

Arkiv/Åkl. ex

Åklnr
AM-45287-24

Signerat av
Ebba Ståhl

Signeringsdatum
2024-08-13 09:56

Datum
2024-07-17

STOCKHOLMS TINGSRÄTT
INKOM: 2024-08-15
MÅLNR: B 15536-24
AKTBIL: 186

Enhet
Region Stockholm, Grova brott 1 PO Sthlm Syd

Handläggare (Protokollförare)
Ebba Ståhl

Undersökningsledare
Niksa Lucic

Polisens diarienummer
5000-K344621-24

Personer i ärendet

Förtursmål	Beslag	Målsägande vill bli underrättad om tidpunkt för huvudförhandlingen
Målsägande/misstänkt under 18 år	Finns	Ja
Ersättningsyrkanden		Tolk krävs Ja / Turkiska och Uzbekiska

Misstänkt (Efternamn och förnamn)	Personnummer
Al Diri, Yaser	20070108-4519

Brott	Förhandsgodkännande enligt RB 48:10
	Nej

Misstänkt har delgivits information om att förenklad delgivning kan komma att användas av polis och tingsrätt (skriftligt överlämnad vid ett personligt sammanträffande).

Misstänkt har delgivits information om att tillgänglighetsdelgivning kan komma att användas av tingsrätt (skriftligt överlämnad vid ett personligt sammanträffande).

Underrättad om slutförd förundersökning / utredning enligt RB 23:18a	Yttrande senast (rådrum)
2024-07-18, muntlig underrättelse	2024-08-09
	Resultat av slutunderrättelse Ingen erinran

Försvarare
Safaryan, Mark, förordnad 2024-04-18

Underrättad om slutförd förundersökning / utredning	Yttrande senast (rådrum)
2024-07-18, underrättelse genom vanlig delgivning	2024-08-09
	Resultat av slutunderrättelse Ingen erinran

Misstänkt (Efternamn och förnamn)	Personnummer
Susan Jagne, Abdourahman	20050105-3334

Brott	Förhandsgodkännande enligt RB 48:10
	Nej

Misstänkt har delgivits information om att förenklad delgivning kan komma att användas av polis och tingsrätt (skriftligt överlämnad vid ett personligt sammanträffande).

Misstänkt har delgivits information om att tillgänglighetsdelgivning kan komma att användas av tingsrätt (skriftligt överlämnad vid ett personligt sammanträffande).

Underrättad om slutförd förundersökning / utredning enligt RB 23:18a	Yttrande senast (rådrum)
2024-07-18, muntlig underrättelse	2024-08-09
	Resultat av slutunderrättelse Ingen erinran

Försvarare
Löwenhielm, Nina, förordnad 2024-03-22

Underrättad om slutförd förundersökning / utredning	Yttrande senast (rådrum)
2024-07-18, underrättelse genom vanlig delgivning	2024-08-09
	Resultat av slutunderrättelse Erinran

Misstänkt (Efternamn och förnamn)	Personnummer
Tatar, Roberto-Cristian	20070702-2356

Brott	Förhandsgodkännande enligt RB 48:10
	Nej

Misstänkt har delgivits information om att förenklad delgivning kan komma att användas av polis och tingsrätt (skriftligt överlämnad vid ett personligt sammanträffande).

Misstänkt har delgivits information om att tillgänglighetsdelgivning kan komma att användas av tingsrätt (skriftligt överlämnad vid ett personligt sammanträffande).

Underrättad om slutförd förundersökning / utredning enligt RB 23:18a	Yttrande senast (rådrum)
2024-07-18, muntlig underrättelse	2024-08-09
	Resultat av slutunderrättelse
	Ingen erinran

Försvarare
Sabic, Anes, förordnad 2024-03-22

Underrättad om slutförd förundersökning / utredning	Yttrande senast (rådrum)
2024-08-09, underrättelse genom vanlig delgivning	2024-08-09
	Resultat av slutunderrättelse
	Ingen erinran

Notering

Brottsplatsundersökning SEKRETESS

Innehållsförteckning

Diarienr	Uppgiftstyp	Sida
	Brottsplatsundersökning	
5000-K344621-24	Protokoll Brottsplatsundersökning	4
	Personalia	
	Bilaga skäligen misstänkt, Al Diri, Yaser	19
	Personalia, Al Diri, Yaser	20
	Bilaga skäligen misstänkt, Susan Jagne, Abdourahman	21
	Personalia, Susan Jagne, Abdourahman	22
	Bilaga skäligen misstänkt, Tatar, Roberto-Cristian	23
	Personalia, Tatar, Roberto-Cristian	24

HEMLIG

Polisen

Region Stockholm
Forensikgrupp 1 & 2 / Sthlm - City
Norra Agnegatan 35
106 75 STOCKHOLM

Datum
2024-07-17

Diarienummer
K344621-24
5311/13322-24

Protokoll över brottsplatsundersökning

Inledande uppgifter

Undersökningen begärd av:	Regional insatsledare (RIL) Martin Wiström.
Anledning till undersökningen:	Anmälan om mord.
Undersökningsansvarig:	Kriminaltekniker Erik Lilja.
Medundersökare:	Kriminaltekniker Amalia Ullman.
Plats och tider för undersökningen:	Restaurang Pascha och närområdet, Krögarvägen 2, Norsborg. Undersökningen påbörjades den 21 mars 2024 kl. 23:20 och avslutades den 22 mars kl. 04:30.
Avspärrning och bevakning:	Platsen var avspärrad och bevakad av uniformerad polis. Avspärrningen bestod efter avslutad undersökning.
Övrig information:	Innan undersökningen påbörjades delgavs vi följande information: En skottlossning hade inträffat utanför en restaurang och en man hade blivit skjuten. Målsäganden hade enligt uppgift befunnit sig på restaurangen med vänner och gått ut en kort stund. Utanför restaurangen ska han blivit skjuten och sedan sökt skydd inne i restaurangens kök. Hans vänner ska enligt uppgift påbörjat HLR. Sjukvården arbetade med målsäganden men han dödförklarades senare på plats av akutläkare och identifierades senare som Emre Saygin. Patrull, vapen och BPU hundförare med hund genomförde sök i området och kom till flera markeringar, se separata PM. I ärendet finns en kompletterande undersökning genomförd 2024-03-22, en dödsfallsundersökning och flera övriga platsundersökningar samt en fordonsundersökning vars resultat redovisas separat. Närområdet fotodokumenterades av UAS grupp. Undersökningsprotokollet visar ett urval av de fotografier som togs vid undersökningen. Fotografierna kan vara redigerade så som beskurna och ändrade i ljusförhållanden. Samtliga originalfotografier finns arkiverade i Filip (filer inom polisen). Forensiska sektionens förteckning över säkrade spår benämns (SM) följt av ett löpnummer. Beslag redovisas med respektive beslagsnummer. Se fullständig förteckning sist i protokollet.

HEMLIG

Platsbeskrivning

Restaurang Pascha är belägen mellan Fittja centrum och tunnelbanestationen i Fittja. Utanför restaurangen finns ett busstorg. Till höger om restaurangens ingång leder en passage till baksidan där en gård breder ut sig med flerbostadshus runt om. Mellan husen finns gång och cykelvägar samt delar med grönområden.

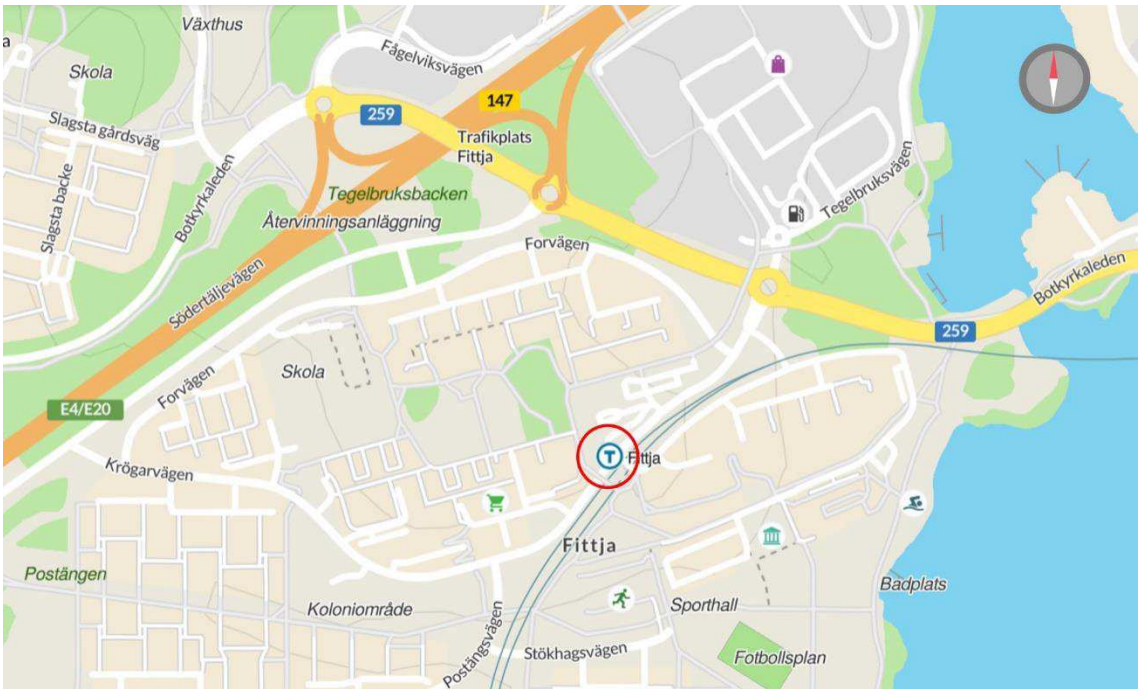

Figur 1. Karta över Fittja med de större anslutningsvägarna i området. Ringen markerar restaurangens läge vid tunnelbanan (hitta.se 2024-06-13).

Figur 2. Satellitbild över delar av Fittja centrum. Streckade linjen markerar restaurang Pascha, pilen markerar ingången (hitta.se 2024-06-13).

HEMLIG

Figur 3. Bilden visar framsidan av restaurang Pascha, elipsen markerar ingången.

Iakttagelser och undersökningar

Insidan av restaurangen

Serveringen

Ingången består av två dörrar med glaspartier som bildar en sluss in till restaurangen. Inne i restaurangen öppnar en yta upp med sittgrupper med bord och stolar och längs med väggarna soffdelar. Direkt till höger finns en kundtoalett. Rakt fram är en disk med kassa och innanför det ett kök där målsäganden Emre Saygin anträffades avliden på golvet. Innanför köket ligger en mindre kontorsdel och en toalett.

Till höger om kassan leder en gång in till ytterligare en matsal med fönster ut mot passagen på baksidan av restaurangen. Den delen av restaurangen var nedsläckt och inte i bruk varför den inte undersöktes vidare. Via gången nåddes även ett förvaringsutrymme med kylar samt ett varuintag mot restaurangens baksida.

Vid tre bord i restaurangen iakttogs tallrikar och glas samt matrester varför bedömningen gjordes att det suttit gäster där och ätit innan händelsen inträffade. Två av borden stod nära kassan och på en av stolarna hängde en mörkblå tunn midjejacka (BG34431-12). *Under pågående platsundersökning blev vi tillfrågade av utredare ifall en nyckelknippa med en nyckel på ett blått band fanns i jackfickan. I vänster jackficka anträffades en sådan nyckelknippa, som överlämnades till utredare då den enligt uppgift tillhörde målsägande Emre.*

Till vänster om stolen med jackan på stod en tallrik innehållandes en pastarätt. Mittemot stod en tallrik med grillspett och på bordet till vänster om pastarätten en tallrik med grillspett. Två bord närmare fönstret stod det tredje bordet som innehöll två tallrikar med en pizza och en pastarätt. Mellan soffdelarna i riktning mot kassan iakttogs en vätska på golvet som bedömdes vara utspilld dryck.

HEMLIG

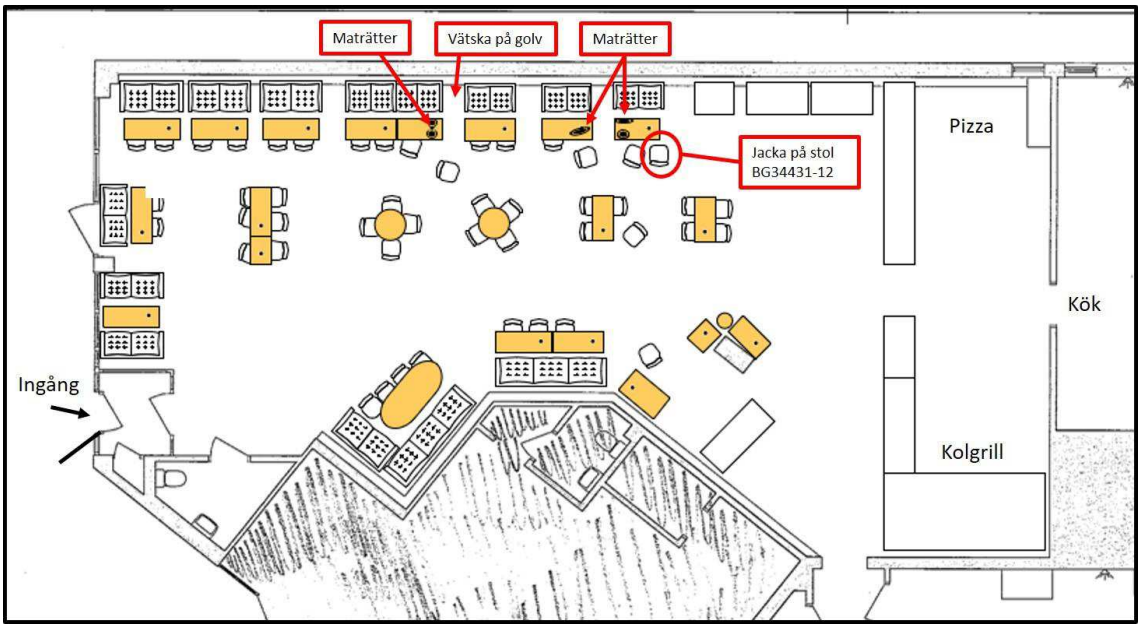

Figur 4. Ritning över restaurangens serveringsdel. Upprättad av Mätbolaget Kvadrat, omarbetad av kriminaltekniker Erik Lilja med bord och stolar.

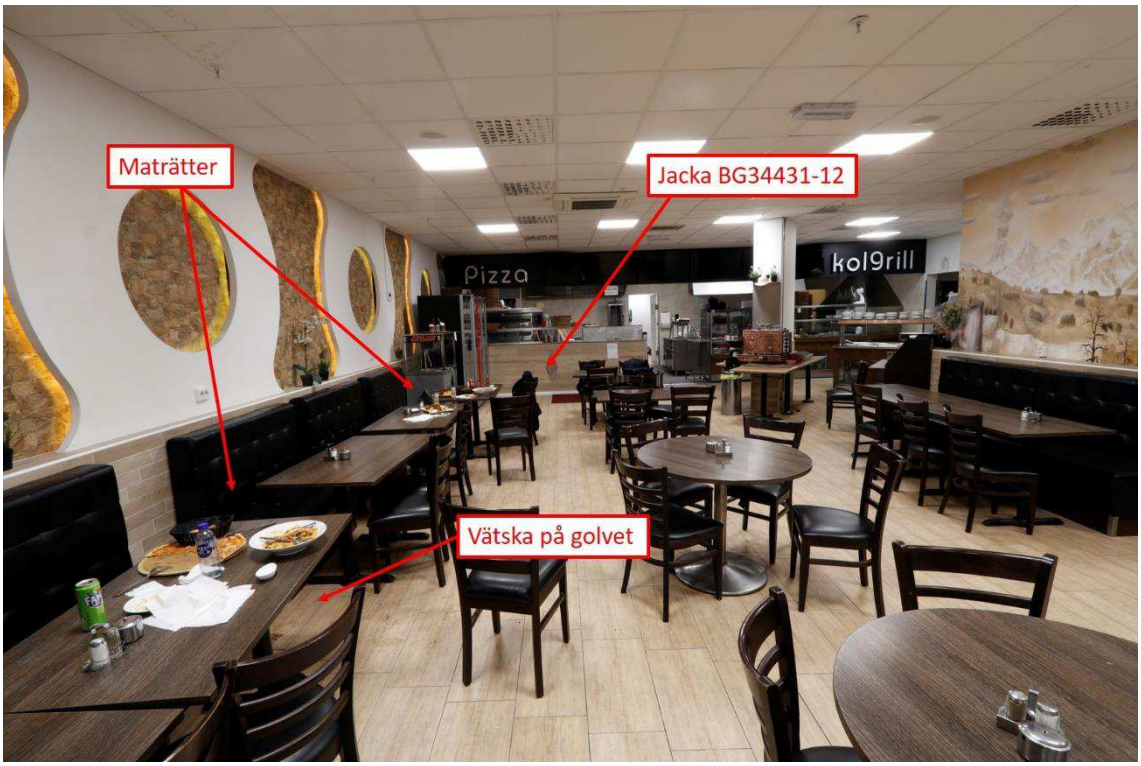

Figur 5. Restaurangens serveringsdel, vy från fönstret med jackan (BG34431-12), maträtter och vätskan på golvet markerade.

HEMLIG

Vid ett av borden i mitten av restaurangen iakttogs en bedömd skottskada i en stol. Skadan var ca 10x20mm och placerad i övre delen av ryggstödet ca 81cm ovanför golvet. Skadan var genomgående och splitter av trä iakttogs på soffan och stolarna bakom, där två av borden med mat på var placerade. Ytterligare en bedömd skottskada iakttogs i en av plattorna som utgjorde undertaket i restaurangen. Skadan var genomgående och mätte ca 10x40mm. Skottriktningen bedömdes utifrån riktningen på skadan i plattan vara från ingången och inåt i restaurangen. I utrymmet ovanför undertaket iakttogs ett kulmantelfragment (SM2218-1) och en skada på ett ventilationsrör.

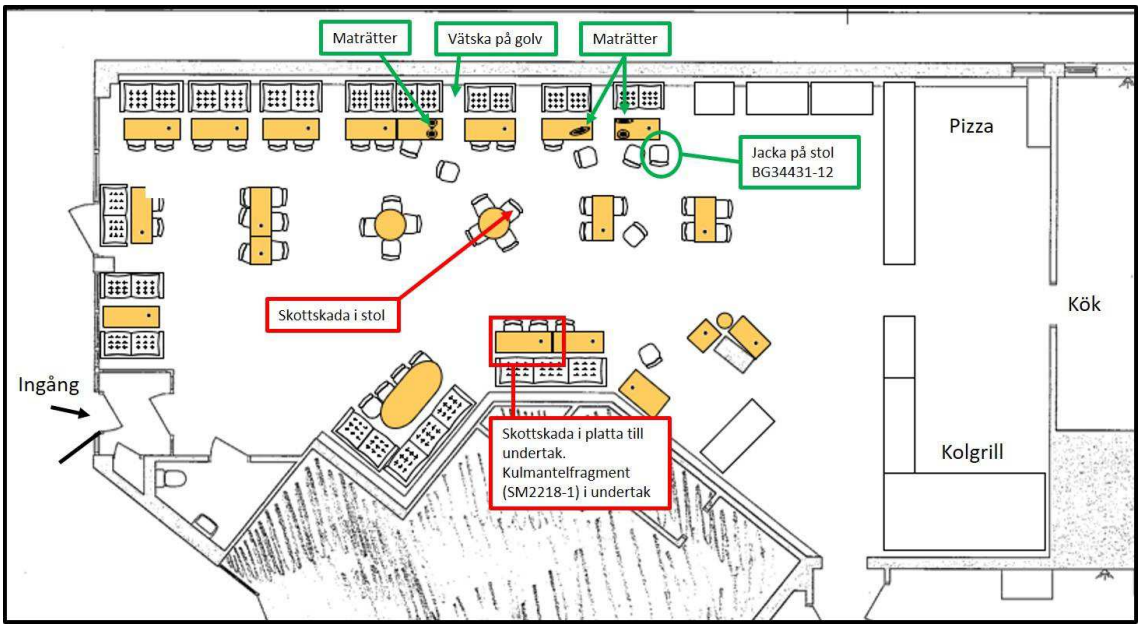

Figur 6. Ritning över restaurangens serveringsdel. Upprättad av Mätbolaget Kvadrat, omarbetad av kriminaltekniker Erik Lilja med bord och stolar.

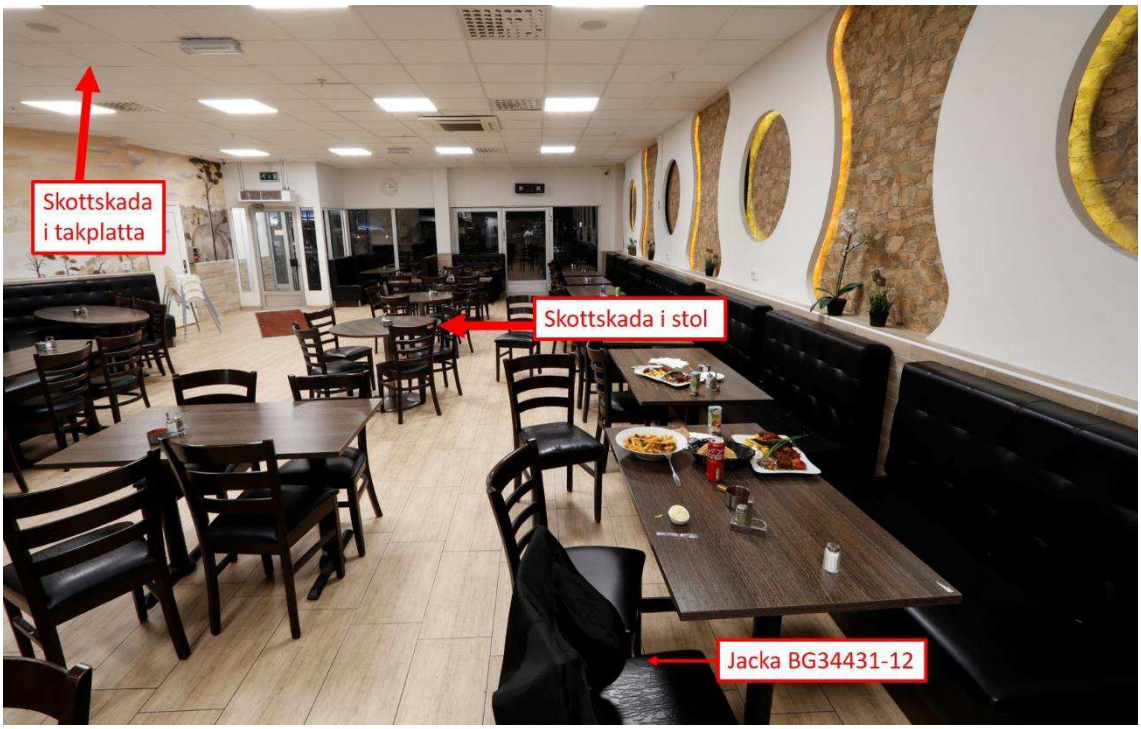

Figur 7. Vy över serveringsdelen, taget från kassan. Pilarna markerar de bedömda skottskadorna i stolen och i takplattan samt jackan (BG34431-12).

HEMLIG

Köket

Innanför kassadisken iakttogs spår av blod i form av droppar och utstruket blod på golvet som följde in i köket där Emre låg avliden på rygg. Kläderna var delvis uppklippta efter att sjukvården genomfört livsuppehållande åtgärder. Blod iakttogs på golvet i utrymmet bakom kroppen och på toaletten till höger innanför köket där enligt uppgift Emre anträffades initialt.

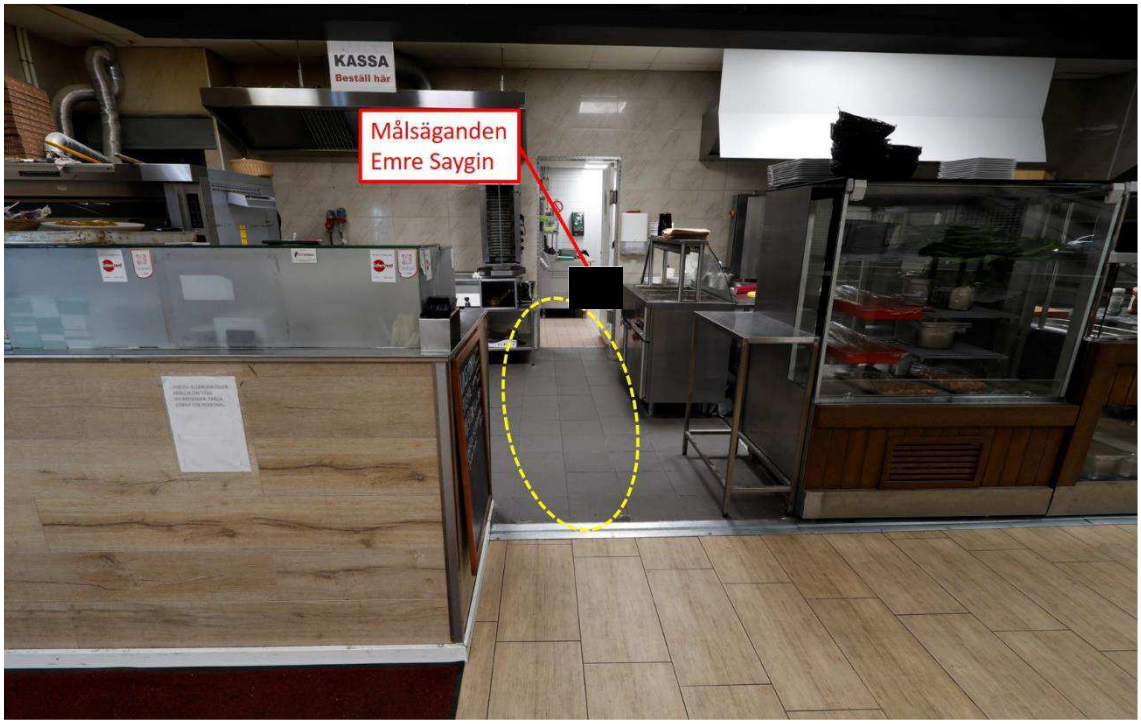

Figur 8. Kassadisken, vy mot köket. Elipsen markerar ett område med droppar av blod.

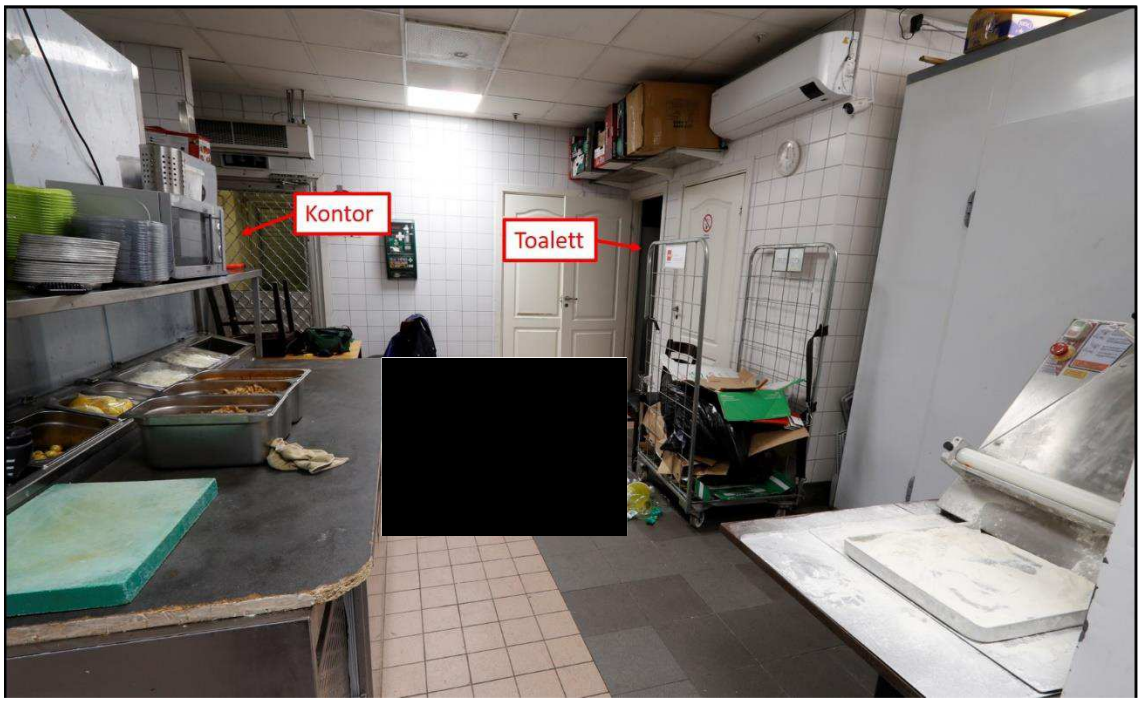

Figur 9. Köket, vy från kassan. På golvet ligger den avlidne Emre. Till höger om kroppen ligger diverse sjukvårdsutrustning.

HEMLIG

Kroppen

På kroppen iakttogs skador från skjutvapenvåld där minst en kula trängt genom vänstra sidan av bålen. En genomgående skada iakttogs i vänster överarm där skadan korrelerade med skadan i bålen. På höger sida av bålen iakttogs en större blånad som spände i underhuden. Nedanför blånaden iakttogs en skada i huden som bedömdes vara orsakad i samband med sjukvårdens livräddande åtgärder. Spår i form av finger och handflateavtryck (SM2184-8) samt nagelskrap (SM2184-5, 6) säkrades från kroppen.

[redacted]

Figur 10. Den avlidne Emre Saygin. Elipsen markerar blånad i underhuden. Pilarna markerar skador bedömt orsakade av sjukvården.

HEMLIG

Närområdet utanför restaurangen

Entrén

Entrédörren till restaurangen var högerhängd och uppställd med en gummistropp. Hela glasrutan i dörren var krackelerad med en centrerad genomgående skada. Den genomgående skadan hade måtten ca 20x20mm. Efter okulär kontroll av skadan gjordes bedömningen att en kula träffat glasrutan från utsidan av dörren. Till vänster om dörren låg en svart flergångskasse (BG34436-3) från butiken Clas Ohlson på marken.

Figur 11. Entrén till restaurangen. Pilen markerar skottskadan i dörrens glasruta. Elipsen markerar flergångskassen (BG34436-3).

Gången

I tegelfasaden ovanför och bredvid ingången till restaurangen iakttogs skador som bedömdes vara nya och höra till händelsen. I gången utanför restaurangen iakttogs en skottskada i skyltfönstret till butiken Fittja skor och väskor. Skadan i fönstret mätte ca 25x25mm och vid en kompletterande platsundersökning inne i butiken anträffades en kulmantel (SM2218-2) och en blykärna från en del av en kula (SM2218-3), se vidare separat protokoll. I gången utanför butiken markerade vapenhunden tre patronhylsor (SM2184-2,3 och 4) av kalibern 7,62x39.

Baksidan

På gårdsytan bakom restaurangen markerade vapenhunden en patron (BG34436-2) av kalibern 7,62x39 på marken. Längs en anslutande gångväg som löpte upp mellan ett flerfamiljshus och ett gårdshus markerades ytterligare en patron (BG34436-1) och en patronhylsa (SM2184-1) på marken. Båda av kalibern 7,62x39.

HEMLIG

Figur 12. Bilden visar restaurangen, vy från gången. Elipserna markerar skador i tegelfasaden. Pilen markerar skottskada i fönstret in till Fittja skor och väskor.

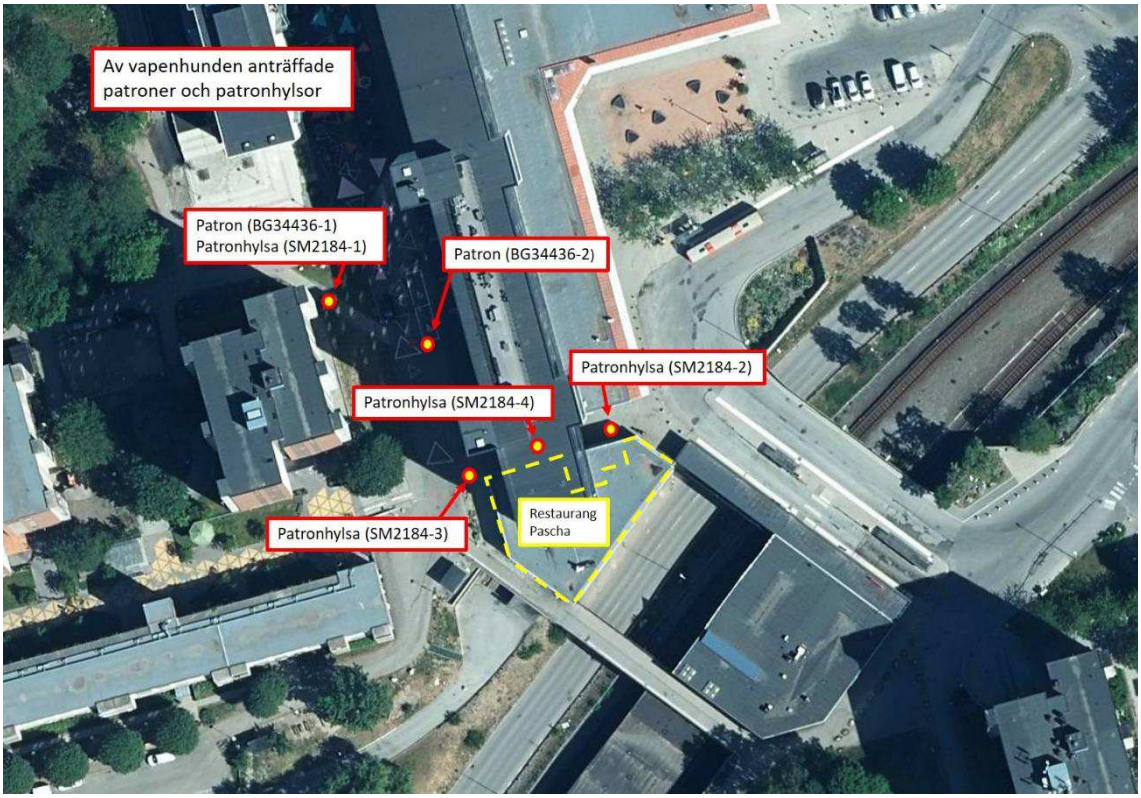

Figur 13. Bilden visar satellitbild över restaurang Pascha och närområdet med anträffade patroner och patronhylsor markerade.

HEMLIG

Undersökningsmetoder

- Fotodokumentation med digital systemkamera.
- Biologiska spår har säkrats med tops i Biopack.
- Fingeravtryck har framkallats med fingeravtryckspulver och säkrats med tejp.
- Patronhylsor har säkrats i hylscontainers.

Sammanställning av undersökningar och resultat[1]

Insidan av restaurangen

Serveringen

1. Vid undersökning av restaurangens serveringsdel iakttogs en genomgående skottskada i ryggstödet på en stol. Skadans mått var ca 10x20mm och ca 81cm ovan golvet. Splitter av trä från ryggstödet hade spritt sig till bordet och soffan bakom stolen. Skottriktningen bedömdes utifrån skadans position och splittret av trä vara från ingången och inåt i restaurangen.

2. I en takplatta tillhörande undertaket inne i restaurangens serveringsdel iakttogs en skottskada. Skottriktningen bedömdes utifrån riktningen på skadan i plattan vara från ingången och inåt i restaurangen. I utrymmet ovanför undertaket iakttogs ett kulmantelfragment (SM2218-1) och en skada på ett ventilationsrör.

3. Vid de två borden närmast kassan på vänster sida var mat framdukat på tre tallrikar. En av tallrikarna innehöll en pastarätt, de två andra grillspett.

4. På en av stolarna vi de två borden iakttogs en jacka (BG34431-12) vari det låg en nyckelknippa (som enligt utredare överensstämde med nycklar tillhörande målsäganden Emre Saygin).

Köket

5. Innanför kassan och in mot köket iakttogs blod på golvet och på köksbänken. Blod iakttogs även vid målsäganden och på en toalett innanför.

6. På golvet i köket låg målsäganden Emre Saygin avliden på rygg. Kroppen bar spår av skjutvapenvåld med en tydlig skada på överkroppens vänstra sida och arm.

Närområdet utanför restaurangen

Entrén

7. Glasrutan på entrédörren var helt krackelerad med en centrerad genomgående skada.

8. Till vänster om entrédörren iakttogs en flergångskasse (BG34436-3) på marken.

Gången

9. På tegelfasaden ovanför och till höger om entrén till restaurangen iakttogs skador i teglet som bedömdes vara nya och höra till händelsen.

[1] Samtliga redovisningar från forensisk sektion, avdelning, t.ex. Nationellt Forensiskt Centrum (NFC), annan sakkunnig eller annan myndighet, finns i sin helhet i separata redovisningar.

HEMLIG

10. I skyltfönstret till butiken Fittja skor och väskor iakttogs ett hål efter en skottskada. Inne i butiken säkrades en kulmantel (SM2218-2) och en blykärna från en del av en kula (SM2218-3).
11. På marken i gången markerade vapenhund tre patronhylsor (SM2184-2,3 och 4) av kalibern 7,62x39 som säkrades.

Baksidan

12. På gårdsytan bakom restaurangen markerade vapenhund en patron (BG34436-2) av kalibern 7,62x39 på marken.

13. Mellan husen bortanför gårdsytan markerade vapenhund en patron (BG34436-1) och en patronhylsa (SM2184-1) bredvid varandra på marken. Båda av kaliber 7,62x39.

Dödsfallsundersökning

[redacted]

Dödsorsak

Undersökningsfynden och omständigheterna talar starkt för att Saygin avlidit till följd av skottskadan genom bröstkorgen med underliggande skador på hjärtat och lungorna.

15. En del av en mantel (SM2366-1) från en kula och en deformerad kula (SM2366-2) säkrades från kroppen i samband med obduktionen.

Övriga platsundersökningar

16. Vid en platsundersökning genomförd 2024-03-22 av ett skogsområde bakom Freinertskolan på Slagsta Gårdsväg 4, Norsborg anträffades ett vapen (BG34735-6) i form av en automatkarbin.

17. I samband med ett hundsök 2023-03-22 på Slagsta gårds väg i Norsborg anträffade hundförare Stefan Andersson en Ikeapåse innehållande kläder och vapen. Vapnen var en revolver (BG34579-13) och en pistol (BG34579-14).

HEMLIG

Redovisning från NFC

18. En vapenspårsundersökning avseende vapnet, automatkarbinen (BG34735-6) har genomförts och jämförts mot de patroner (BG34436-1,2) och patronhylsor (SM2184-1,2,3,4) samt kulmaterial (SM2366-2) från kroppen. I ett utdrag från NFC:s redovisning 2024006078 daterat 2024-04-18 framgår följande: *”Materialen i tabell 1 bedöms härröra från ett och samma vapen”. ”Patronhylsorna i Tabell 1/löpnr 9221 bedöms vara avlossade i automatkarbinen 2024-5000-BG34735-6”.*

Tabell 1. Beskrivning av materialen inklusive löpnummer i det nationella vapenspårsregistret.

Beslagsnummer	Materialtyp	Märke Bottenstämpel	Kaliber	Löpnr
2024-5000-BG34436-1	Patron	Igman IK 87	7,62x39 mm	9221
2024-5000-BG34436-2	Patron	Igman IK 90	7,62x39 mm	9221
2024-5000-SM2218-3	Kulmaterial	-	-	
2024-5000-SM2366-1	Kulmaterial	-	7,62 mm (gevär)	9221
2024-5000-SM2366-2	Kulmaterial	-	-	
2024-5000-SM2184-1	Patronhylsa	Igman IK 87	7,62x39 mm	9221
2024-5000-SM2184-2	Patronhylsa	Wolf WOLF 7.62x39	7,62x39 mm	9221
2024-5000-SM2184-3	Patronhylsa	Wolf WOLF 7.62x39	7,62x39 mm	9221
2024-5000-SM2184-4	Patronhylsa	Wolf WOLF 7.62x39	7,62x39 mm	9221

Material utan löpnummer i Tabell 1 saknar vapenrelaterade spår användbara för jämförande undersökning.

Figur 14. Tabell 1 från NFC:s redovisning 2024006078 daterat 2024-04-18.

19. En vapenspårsregistrering avseende vapnet, revolvern (BG34579-13) har genomförts och jämförts mot kulmantelfragment (SM2218-1) från innertaket i restaurangen och det kulfragment (SM2218-2) som anträffades i butiken Fittja väskor och skor. I ett utdrag från NFC:s redovisning 2024006078 daterat 2024-05-16 framgår följande: *”Materialen i tabell 1 bedöms härröra från ett och samma vapen”*. Gällande material med löpnummer: 9264 ”*Resultaten talar för att materialen härrör från vapnet (Grad +2)”.*

Tabell 1. Slutsats vid vapenspårsjämförelse mellan respektive material och provskjutningsmaterial från vapnet.

Ärende	Löpnr	Materialtyp	Slutsats
K344621-24	9264	Kulmaterial	Resultaten talar för att materialen härrör från vapnet (*Grad +2*).
K344621-24	9264	Patronhylsor	Resultaten talar extremt starkt för att materialen härrör från vapnet (*Grad +4*).
K257763-22	8214	Patronhylsor	Resultaten talar extremt starkt för att materialen härrör från vapnet (*Grad +4*).

Figur 15. Tabell 1 från NFC:s redovisning 2024006078 daterat 2024-05-16.

HEMLIG

Analys och slutsats

Siffrorna inom parantes refererar till uppgifter vid motsvarande siffra under rubriken Sammanställningar av undersökningar och resultat.

Den avlidne Emres placering i köket och hans skador tillsammans med de iakttagna spåren av blod i restaurangen och den genomgående skadan på stolsryggen **ger starkt stöd** för att Emre skottskadats inne i restaurangens serveringsdel och därefter rört sig in till kök och toalett (1,5,6,14).

Höjden på den genomgående skadan på stolsryggen, splittret av träflisor som iakttogs bakom stolen tillsammans med Emres dokumenterade skador efter skjutvapenvåld **ger starkt stöd** för att skytten befunnit sig innanför entrén och att Emre befunnit sig sittandes eller i en låg position i området vid stolarna och de två borden nära kassan då han skottskadats (1,14).

Skottskadan i takplattan, dess riktning och placering **ger starkt stöd** för att skytten befunnit sig inne i restaurangen och i området nära entrén när skottet avlossades i riktning mot kassan med vinkel mot taket (2).

De anträffade patronerna och patronhylsorna utanför restaurangen och i närområdet tillsammans med analysresultat från NFC **ger starkt stöd** för att den anträffade automatkarbinen från Slagsta Gårdsväg 4 avfyrats på platsen (7,11,12,13,16,18).

Den sammantagna bedömningen är att minst en gärningsperson öppnat eld med en automatkarbin och ett annat vapen innanför entrén i restaurangen. En kula från automatkarbinen har träffat Emre när han befunnit sig vid ett av borden i serveringsdelen. En kula från det andra vapnet har träffat innertaket i restaurangen. Emre ska efter att blivit skjuten rört sig in till kök och toalett där han avlider. Gärningspersonen alternativt personerna lämnar restaurangen ut genom entrén. Vid något tillfälle avfyras automatkarbinen på utsidan av restaurangen och i närområdet.

HEMLIG

Materialförteckning

Beslag

Material-märkning	Beskrivning	Platsbeskrivning	Tillvarataget av
2024-5000-BG34431-1	Kalsonger	På kroppen som låg i köket	Erik Lilja, Amalia Ullman
2024-5000-BG34431-2	Byxor	På kroppen som låg i köket.	Erik Lilja, Amalia Ullman
2024-5000-BG34431-3	Bälte	På kroppen som låg i köket.	Erik Lilja, Amalia Ullman
2024-5000-BG34431-4	Collegetröja	På kroppen som låg i köket.	Erik Lilja, Amalia Ullman
2024-5000-BG34431-5	T-shirt	På kroppen som låg i köket.	Erik Lilja, Amalia Ullman
2024-5000-BG34431-6	Strumpor ett par	På kroppen som låg i köket.	Erik Lilja, Amalia Ullman
2024-5000-BG34431-7	Skor	På kroppen som låg i köket.	Erik Lilja, Amalia Ullman
2024-5000-BG34431-8	Ring	På kroppen som låg i köket. Hö ringfinger	Erik Lilja, Amalia Ullman
2024-5000-BG34431-9	Kontanter	3x100, 1x50 Låg på golvet i köket bredvid kroppen.	Erik Lilja, Amalia Ullman
2024-5000-BG34431-10	Cigarettpaket	Cigarettpaket innehållandes två st cigaretter. Låg på golvet i köket, bredvid kroppen.	Erik Lilja, Amalia Ullman
2024-5000-BG34431-11	Tändare	Låg på golvet i köket, bredvid kroppen.	Erik Lilja, Amalia Ullman
2024-5000-BG34431-12	Jacka	Hängde på en stol vid borden i restaurangen.	Amalia Ullman, Erik Lilja
2024-5000-BG34436-1	Patron (hundmark 9)	Låg på gångväg bakom restaurangen tillsammans med patronhylsa (hundmarkering 1).	Erik Lilja
2024-5000-BG34436-2	Patron (hundmark 2)	Patronen låg på marken, mitt på gården bakom restaurangen.	Erik Lilja
2024-5000-BG34436-3	Flergångskasse	Låg på marken utanför restaurangens ingång.	Erik Lilja

Jämförelseprov

Material-märkning	Förnamn	Efternamn	Misstänkt
5311/13322-24/J001	Emre	Saygin	Nej
5311/13322-24/J002	Abdourahman	Jagne	Ja
5311/13322-24/J003	Roberto-Cristian	Tatar	Ja
5311/13322-24/J004	Yaser	Al Diri	Ja

HEMLIG

Spårmaterial

Material-märkning	Beskrivning	Platsbeskrivning	Säkrat av
2024-5000-SM2184-1	Patronhylsa, kal 7.62 x 39	Gångväg mellan husen Krögarv 2 och 17, högst upp, (hundmarkering nr 1)	Erik Lilja
2024-5000-SM2184-2	Patronhylsa, kal 7.62 x 39, märkt "7,62 x 39 WOLF".	Gångväg vid hörnet mot gången (hundmarkering 7).	Erik Lilja
2024-5000-SM2184-3	Patronhylsa, kal. 7,62 x 39, märkt "7,62 x 39" WOLF".	På gångväg, hörnet mot gångtunneln, (hundmarkering 10)	Erik Lilja
2024-5000-SM2184-4	Patronhylsa, kal. 7,62 x 39", märkt "7,62 x 39 WOLF".	Gången mellan innergården och pizzerian, "hundmarkering nr 18".	Erik Lilja
2024-5000-SM2184-5	Eventuellt sekret säkrat på tops	Nagelskrap vänster hand från avliden, 961029-7955 Saygin, Emre.	Amalia Ullman
2024-5000-SM2184-6	Eventuellt sekret säkrat på tops	Nagelskrap, höger hand, från avliden 961029-7955 Saygin, Emre.	Amalia Ullman
2024-5000-SM2184-7	Blodlik besudling säkrat på tops	Insidan av inre entrédörren till pizzerian, nedre delen.	Amalia Ullman
2024-5000-SM2184-8	Finger- och handflateavtryck (referens/jämförelse)	Från den avlidne Saygin, Emre 961029-7955, i samband med platsundersökningen.	Amalia Ullman

Erik Lilja
Kriminaltekniker

Polisen

Bilaga - Skäligen misstänkt

Enhet	Diarienr
Region Stockholm, Grova brott 1 PO Sthlm Syd	5000-K344621-24

Skäligen misstänkt person		Personnr
Al Diri, Yaser		20070108-4519
Identifierad	**Kontrollsätt**	**Kommentar**
Ja	Känd av polisanställd	.

HEMLIG

Polisen

Personalia och dagsbotsuppgift

Utskriftsdatum
2024-08-13

Namn	Personnummer
Al Diri, Yaser	20070108-4519

Tilltalsnamn	Kallas för	Öknamn	Kön
			Man

Födelseförsamling	Födelselän	Födelseort utland
		Daraa

Medborgarskap	Hemvistland	Telefonnr
Sverige Syrien		0739561112: Mobiltelefon Telefonnummer upp

Postadress
Lärksoppsgatan 90
749 45 Enköping

pappan

Folkbokföringsort
Enköping

Föräldrars/Vårdnadshavares namn och adress (beträffande den som inte fyllt 20 år)

Utbildning

Yrke / Titel

Arbetsgivare

Telefonnr

Anställning (nuvarande och tidigare)

Arbetsförhet och hälsotillstånd

Kompletterande uppgifter
Handläggare soc Enköpings kommun, Madeleine Bernström, mail madeleine.bernstrom@enkoping.se, tfn 0171-626689. / 2022-11-10

Uppgiven årsinkomst	Bidrag	Hemmavarande barn under 18 år
0	1250 barnbidrag	0

Försörjningsplikt	Skulder
	0

Förmögenhet
0

Kontroll utförd

Taxerad inkomst	Taxeringsår
0	2021

Taxeringskontroll utförd av	Datum
Pa J.Öhrngren	2022-09-27

Polisen

Bilaga - Skäligen misstänkt

Enhet	Diarienr
Region Stockholm, Grova brott 1 PO Sthlm Syd	5000-K344621-24

Skäligen misstänkt person		Personnr
Susan Jagne, Abdourahman		20050105-3334
Identifierad	**Kontrollsätt**	**Kommentar**
Ja	Annat	.

HEMLIG

Polisen

Personalia och dagsbotsuppgift

Utskriftsdatum
2024-08-13

Namn	Personnummer
Susan Jagne, Abdourahman	20050105-3334

Tilltalsnamn	Kallas för	Öknamn	Kön
			Man

Födelseförsamling	Födelselän	Födelseort utland
		Banjul

Medborgarskap	Hemvistland	Telefonnr
Sverige		0737843138: Mobiltelefon Getts av modern

Postadress
Prästgårdsvägen 14 C LGH 1104
194 41 Upplands Väsby

Folkbokföringsort
Upplands Väsby

Föräldrars/Vårdnadshavares namn och adress (beträffande den som inte fyllt 20 år)

Utbildning

Yrke / Titel

Arbetsgivare

Telefonnr

Anställning (nuvarande och tidigare)

Arbetsförhet och hälsotillstånd

Kompletterande uppgifter

Uppgiven årsinkomst	Bidrag	Hemmavarande barn under 18 år
0	CSN 1250 / mån	0

Försörjningsplikt	Skulder
0	0

Förmögenhet
0

Kontroll utförd

Taxerad inkomst	Taxeringsår
0	2022

Taxeringskontroll utförd av	Datum
Pa Björkå	2023-12-24

Polisen

Bilaga - Skäligen misstänkt

Enhet	Diarienr
Region Stockholm, Grova brott 1 PO Sthlm Syd	5000-K344621-24

Skäligen misstänkt person		Personnr
Tatar, Roberto-Cristian		20070702-2356
Identifierad	**Kontrollsätt**	**Kommentar**
Ja	Annat	.

HEMLIG

Polisen

Personalia och dagsbotsuppgift

Utskriftsdatum
2024-08-13

Namn	Personnummer
Tatar, Roberto-Cristian	20070702-2356

Tilltalsnamn	Kallas för	Öknamn	Kön
Roberto			Man

Födelseförsamling	Födelselän	Födelseort utland
		Targu Mures

Medborgarskap	Hemvistland	Telefonnr
Rumänien		0720135523: Mobiltelefon Uppgivet vara hans n

Postadress
Köpenhamnsgatan 38 LGH 1104
164 42 Kista

enligt pappan

Folkbokföringsort
Kista

Föräldrars/Vårdnadshavares namn och adress (beträffande den som inte fyllt 20 år)

Utbildning

Yrke / Titel

Arbetsgivare

Telefonnr

Anställning (nuvarande och tidigare)

Arbetsförhet och hälsotillstånd

Kompletterande uppgifter

Uppgiven årsinkomst	Bidrag	Hemmavarande barn under 18 år
0	0	0

Försörjningsplikt	Skulder
0	0

Förmögenhet
0

Kontroll utförd

Taxerad inkomst	Taxeringsår
0	2022

Taxeringskontroll utförd av	Datum
N.Pir Hosseinian	2024-02-09

HEMLIG

Polisen

Underrättelse/Delgivning jml RB 23:18a

Enhet
Region Stockholm, Grova brott 1 PO Sthlm Syd

Ärende

Diarienr
5000-K344621-24

Underrättad av
Schullström, Ebba

Gärning
Grovt vapenbrott Fullbordat, Krögarvägen 2 Norsborg, mellan 2024-03-21 21:13 och 2024-03-21 21:36

Mord Fullbordat, Krögarvägen 2 Norsborg, mellan 2024-03-21 21:13 och 2024-03-21 21:36

Mord Försök till, Krögarvägen 2 Norsborg, mellan 2024-03-21 21:13 och 2024-03-21 21:36

Berörd person

Personnr
20050105-3334

Efternamn
Jagne

Förnamn
Abdourahman

Underrättelsesätt
Muntlig underrättelse

Datum för muntlig underrättelse
2024-07-18

Yttrande senast (rådrum)
2024-08-09

Notering
Protokollet har endast överlämnats till försvararen då det är sekretessmarkerat.

Resultat av slutunderrättelse
Ingen erinran

Information gällande erinran

Försvarare

Namn
Löwenhielm, Nina

Underrättelsesätt
Underrättelse genom vanlig delgivning

Datum utsänd
2024-07-18

Yttrande senast (rådrum)
2024-08-09

Notering
Tilläggsprotokollet har mejlats ut krypterat.

Resultat av slutunderrättelse
Erinran

Information gällande erinran
Gällande NFC:s redovisning 2024006078 daterat 2024-05-16 (Tilläggsprotokoll 2024-07-17 gällande brottsplatsundersökning s. 15 och även huvudprotokoll s. 285) undrar jag vilket kulmaterial som avses (löpnr 9264) och vilka patronhylsor som avses (löpnr 9264 och 8214) i Tabell 1. Det framgår nämligen inte några beslagsnummer.

Vänliga hälsningar
NINA LÖWENHIELM

HEMLIG

Polisen

Underrättelse/Delgivning jml RB 23:18a

Enhet
Region Stockholm, Grova brott 1 PO Sthlm Syd

Ärende

Diarienr
5000-K344621-24

Underrättad av
Schullström, Ebba

Gärning
Grovt vapenbrott Fullbordat, Krögarvägen 2 Norsborg, mellan 2024-03-21 21:13 och 2024-03-21 21:36

Mord Fullbordat, Krögarvägen 2 Norsborg, mellan 2024-03-21 21:13 och 2024-03-21 21:36

Mord Försök till, Krögarvägen 2 Norsborg, mellan 2024-03-21 21:13 och 2024-03-21 21:36

Berörd person

Personnr
20070702-2356

Efternamn
Tatar

Förnamn
Roberto-Cristian

Underrättelsesätt
Muntlig underrättelse

Datum för muntlig underrättelse
2024-07-18

Yttrande senast (rådrum)
2024-08-09

Notering
Protokollet har endast överlämnats till försvararen då det är sekretessmarkerat.

Resultat av slutunderrättelse
Ingen erinran

Information gällande erinran

Försvarare

Namn
Sabic, Anes

Underrättelsesätt
Underrättelse genom vanlig delgivning

Datum utsänd
2024-08-09

Yttrande senast (rådrum)
2024-08-09

Notering
Tilläggsprotokollet har mejlats ut krypterat.

Resultat av slutunderrättelse
Ingen erinran

Information gällande erinran

HEMLIG

Polisen

Underrättelse/Delgivning jml RB 23:18a

Enhet
Region Stockholm, Grova brott 1 PO Sthlm Syd

Ärende

Diarienr
5000-K344621-24

Underrättad av
Schullström, Ebba

Gärning
Grovt vapenbrott Fullbordat, Krögarvägen 2 Norsborg, mellan 2024-03-21 21:13 och 2024-03-21 21:36

Mord Fullbordat, Krögarvägen 2 Norsborg, mellan 2024-03-21 21:13 och 2024-03-21 21:36

Mord Försök till, Krögarvägen 2 Norsborg, mellan 2024-03-21 21:13 och 2024-03-21 21:36

Framkallande av fara för annan Fullbordat, Fittja torg Norsborg, mellan 2024-03-21 21:13 och 2024-03-21 21:36

Berörd person

Personnr
20070108-4519

Efternamn
Al Diri

Förnamn
Yaser

Underrättelsesätt
Muntlig underrättelse

Datum för muntlig underrättelse
2024-07-18

Yttrande senast (rådrum)
2024-08-09

Notering
Protokollet har endast överlämnats till försvararen då det är sekretessmarkerat.

Misstänkt har getts möjlighet att ta del av materialet från den slutförda utredningen (RB 23:18a § / FUK 12 §)

Resultat av slutunderrättelse
Ingen erinran

Information gällande erinran

Försvarare

Namn
Safaryan, Mark

Underrättelsesätt
Underrättelse genom vanlig delgivning

Datum utsänd
2024-07-18

Yttrande senast (rådrum)
2024-08-09

Notering
Tilläggsprotokollet har mejlats ut krypterat.

Resultat av slutunderrättelse
Ingen erinran

Information gällande erinran